



Ansøgere

Leanne E. Ashworth-Nielsen

Bjørn L. Ashworth-Nielsen

Stubberupvej 3

9500 Hobro

26 46 21 85

Leanne.ashworth@gmail.com

Natur og Miljø

Journalnummer:
01.13.23-P19-2-24

Ref.: Kenneth Jensen
Mail: keje1@mariagerfjord.dk
Tlf.: 97113624

Dato: 9. juli 2024

Afgørelse om ikke VVM-pligt ved skovrejsning og vurdering af anmeldelse af skovrejsning

Mariagerfjord Kommune har den 1. februar 2024 modtaget din anmeldelse af skovrejsning på matr.nr. 4c, Monstrup By, Rostrup og 7b, Stubberup By, Ove med adressen Stubberupvej 3, 9500 Hobro (se kort over det anmeldte areal nedenfor). Der ansøges om at rejse skov på ca. 6,9 ha på et areal med intensiv landbrug.

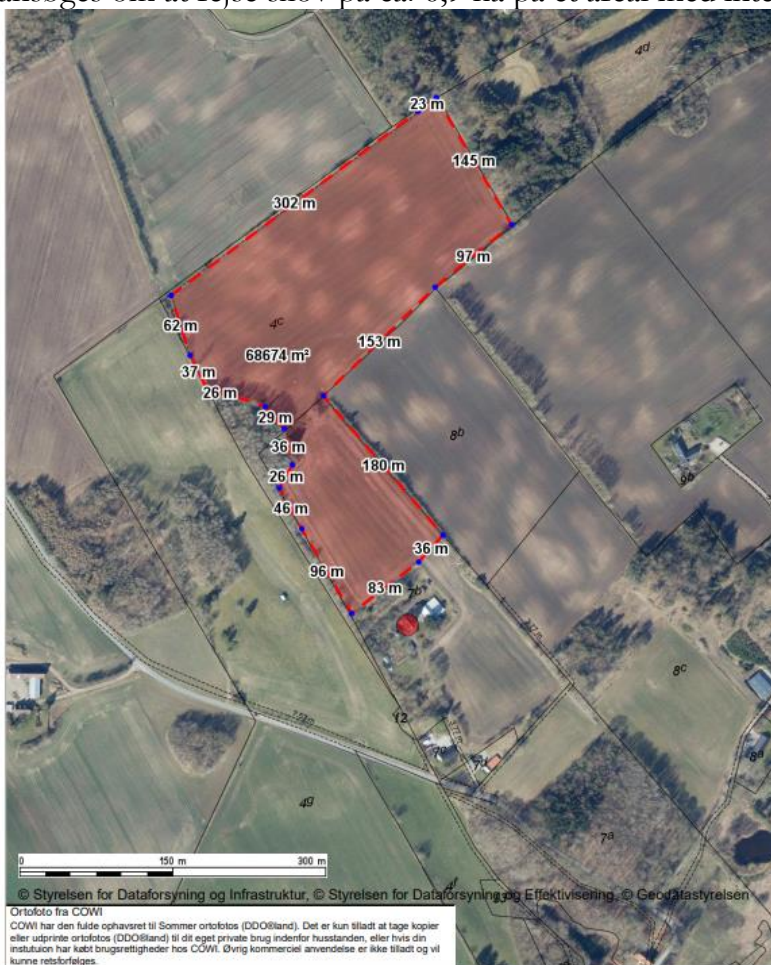

Oversigtskort over godkendt skovrejsningsareal



I henhold til §2 i Miljøvurderingsloven (LBK nr. 4 af 03/01/2023) skal projektet ansøges hos VVM-myndigheden, idet projektet er omfattet af bilag 2, pkt. 1d. Kommunen skal VVM-screene din ansøgning og afgøre, om dit projekt kan medføre en væsentlig ændring af miljøet og dermed er omfattet af miljøvurderingspligt. Kommunens VVM-screening og afgørelse ses på s. 3.

Kommunen skal også vurdere din ansøgning om skovrejsning i forhold til anden lovgivning og i forhold til kommuneplanens retningslinjer om skovrejsning. En del af det anmeldte areal, som ønskes tilplantet, er beliggende inden for et område, der i Kommuneplan 2013-2025 er udpeget som skovrejsning uønsket. Skovrejsningen kan derfor kun etableres på dette areal, hvis der kan opnås en dispensation fra bekendtgørelse nr. 60 af 19/01/2023 om jordressourcens anvendelse til dyrkning og natur. Kommunens vurdering og afgørelse ift. bekendtgørelse om jordressourcens anvendelse til dyrkning og natur og anden relevant lovgivning ses på s. 5.

Afgørelse om ikke VVM-pligt ved skovrejsning

Mariagerfjord Kommune har foretaget en miljøvurderingsscreening af den anmeldte skovrejsning. På baggrund af screeningen, der er vedlagt denne afgørelse, er det Mariagerfjord Kommunes vurdering, at det anmeldte projekt ikke er VVM-pligtigt, idet det er kommunens vurdering, at projektet ikke påvirker miljøet væsentligt.

Afgørelsen er truffet jf. Miljøvurderingslovens §21.

Screeningen er udført med udgangspunkt i det VVM-screeningsskema, som din konsulent har sendt til kommunen. Begrundelsen for afgørelsen samt afgørelsens forudsætninger kan ses af vedlagte screeningsskema.

Denne afgørelse er afgrænset til at omhandle miljøvurderingsloven, og udelukker ikke, at der skal foretages ansøgning efter andre regler og love.

Projekter skal screenes igen, hvis projektet ikke er gennemført inden 3 år fra denne afgørelse er offentliggjort.

Du kan klage over afgørelsen

Der kan klages over denne afgørelse. Kommunalbestyrelsens afgørelse kan påklages til Miljø- og Fødevarerklagenævnet.

Klageberettiget er:

- Miljøministeren
- Enhver med en retlig interesse i sagens udfald
- En nationalparkfond oprettet efter lov om nationalparker
- Landsdækkende foreninger og organisationer, der som hovedformål har beskyttelsen af natur og miljø
- Landsdækkende foreninger og organisationer, som efter deres formål varetager af væsentlige brugerinteresser inden for arealanvendelse

Afgørelsen om ikke VVM-pligt vil blive offentliggjort på Mariagerfjord Kommunes hjemmeside i 4 uger fra d.d. Klagefristen regnes fra den dato, hvor afgørelsen offentliggøres på hjemmesiden.

Klagen skal være skriftlig og skal så vidt muligt angive, på hvilke punkter den påklagede afgørelse anses for urigtig eller mangelfuld.

En eventuel klage til Miljø- og Fødevarerklagenævnet indgives skriftligt til Mariagerfjord Kommune, ved anvendelse af digital selvbetjening (*Klageportalen*, der findes på www.borger.dk og www.virk.dk). Endvidere skal efterfølgende kommunikation om



klagesagen ske ved anvendelse af digital selvbetjening. En klage anses for indgivet, når den er tilgængelig for myndigheden. Klagefristen udløber 4 uger efter.

Miljø- og Fødevareklagenævnet skal som udgangspunkt afvise en klage, der indgives uden om Klageportalen, hvis der ikke er særlige grunde til det. Eventuel fritagelse for brug af Klageportalen forudsætter, at klager indsender en begrundet anmodning herom til Mariagerfjord Kommune, som videresender anmodningen til Miljø- og Fødevareklagenævnet, som træffer afgørelse om, hvorvidt anmodningen kan imødekommes.

Det er en betingelse for Miljø- og Fødevareklagenævnets behandling af en klage, at klager indbetaler et gebyr. Gebyret betales via klageportalen. Gebyrets størrelse differentieres, alt efter om klager er en borger eller en virksomhed/organisation. Nævnet offentliggør størrelsen af klagegebyret på nævnets hjemmeside www.naevneneshus.dk. Vejledning om gebyrordningen kan ligeledes findes på nævnets hjemmeside.

Søgsmål til prøvelse af afgørelser om forhold, der er omfattet af denne lov, skal være anlagt inden 6 måneder efter, at afgørelsen er meddelt. For afgørelser der offentliggøres regnes søgsmålsfristen fra datoen for offentliggørelsen.

Ansøgeren vil få besked, hvis andre klager over afgørelsen.



Vurdering og afgørelse om dit skovrejsningsprojekt i forhold til øvrig lovgivning og planer

Udover at screene dit projektet i forhold til om der er VVM-pligt, skal kommunen også vurdere dit projekt i forhold til:

- Beskyttede naturtyper, jf. naturbeskyttelseslovens § 3
- Beskyttelseslinjer omkring fortidsminder, vandløb og søer
- Fredede fortidsminder
- Beskyttede sten- og jorddiger, jf. museumslovens § 29a
- Vandløbsloven
- Område med særlige drikkevandsinteresser eller område med vandindvindingsopland til almene vandforsyninger
- Områdeudpegning i kommuneplanen
- Fredninger
- Internationale naturbeskyttelsesområder
- Klimatilpasningsplaner

Mariagerfjord Kommune har foretaget en konfliktsøgning i forhold til de ovennævnte forhold, og nedenfor uddybes og vurderes der på relevante forhold, som eventuelt konflikter med skovrejsningsprojektet.

Beskyttede naturtyper

Vest for det anmeldte skovrejsningsareal ligger et beskyttet overdrev. Se oversigtskort nedenfor, overdrev skraveret med gult.



Oversigtskort med angivelse af beskyttet natur (overdrev: Orange skravering) og matrikelgrænser (rød). Løftfoto 2022 © SDFE, Mariagerfjord Kommune.

Der står på østsiden af overdrevet allerede at læhegn med træer og buske i 7-8 m. højde (se skraafoto herunder). Skovrejsningen vil altså ikke ændre skyggepåvirkningen på overdrevet, og har heller ingen andre påvirkninger på overdrevet.

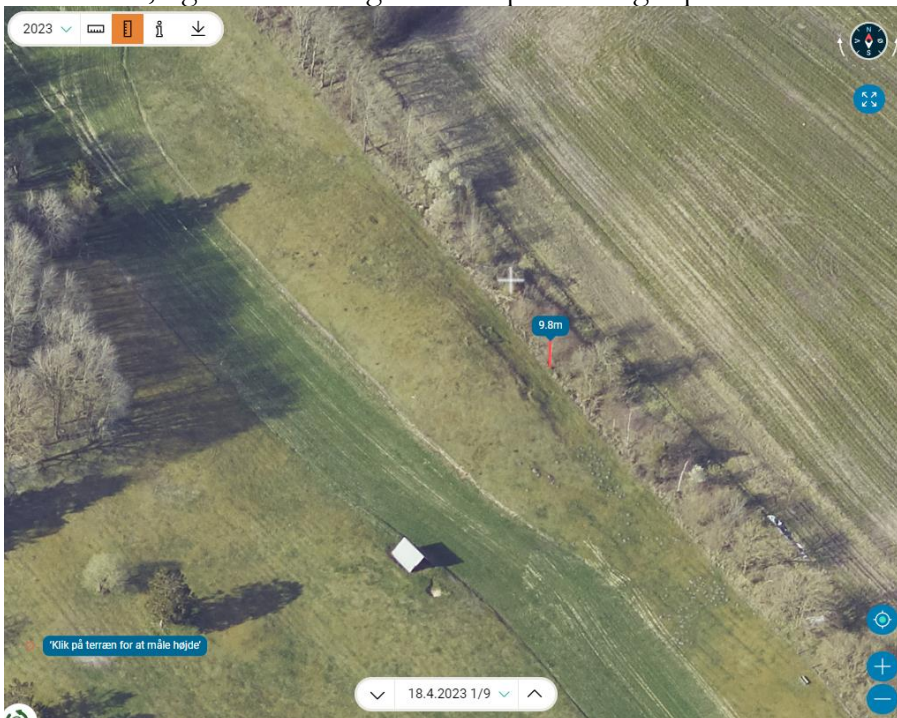

Skraafoto af overdrevet, med mål på læhegn øst for.



Vandløbsloven

Mariagerfjord Kommune har ikke kendskab til eventuelle dræn i området. Der gøres opmærksom på, at der jf. bekendtgørelse nr. 1217 af 25/11/2019 af lov om vandløb § 6, stk. 3 ikke må foretages beplantning så tæt på rørlagte vandløb og dræn, at der kan være risiko for, at rørledninger beskadiges eller tilstoppes, så afvanding fra andre lodsejeres arealer forhindres.

Hvis der er dræn, der kun afvander din egen jord, kan du sløjfe dem uden behandling efter vandløbsloven. Du skal søge om forudgående tilladelse efter vandløbsloven til alle andre ændringer af dræn.

Drikkevandsudpegninger

Hele det anmeldte areal er omfattet af drikkevandsudpegningen *Områder med drikkevandsinteresser*. Det er Mariagerfjord Kommunes vurdering, at skovrejsning kan være med til at beskytte grundvandsressourcerne i området, og at udpegningerne dermed ikke forhindrer, at der kan gives tilladelse til projektet.

Områdeudpegninger

Arealet er omfattet af følgende udpegninger af Kommuneplan 2013-2025 og af kommuneplantillæg nr. 21 af 2017, som er udpegninger, der er relevante for vurderingen af skovrejsningsprojektet:

- *Skovrejsning uønsket og Bevaringsværdige landskaber*
- *Naturområde*

Skovrejsning uønsket og Bevaringsværdige landskaber

Den sydøstlige del af ansøgte skovrejsningsareal ligger inden for udpegningen af skovrejsning uønsket. Se oversigtskort nedenfor. Udpegningen af områder, hvor skovrejsning er uønsket, betyder, at der i disse områder ikke uden dispensation kan plantes skov. Udpegningen er begrundet i ønsket om at friholde landskabelige sammenhænge, geologiske spor, natur- og kulturværdier med videre for tilplantning. De særligt værdifulde landskaber skal så vidt muligt friholdes for inddragelse af arealer til formål, der kan skæmme landskabet. I den konkrete sag er udpegningen om skovrejsning uønsket begrundet i de landskabelige værdier i området

I de særligt bevaringsværdige landskaber skal hensynet til at beskytte eller forbedre landskabets karaktergivende strukturer og elementer vægtes højt. Ændringer må kun i ubetydeligt omfang forringe eller forstyrre landskabets geologiske, kulturhistoriske eller naturbetingede kvaliteter.

Det anmeldte areal ligger inden for et område med landskabstypen skovdallandskab. I Kommuneplanstillæg 21 er det nævnt, at hele ådalsstrukturen med sidedale er sårbar

overfor ny skov - særligt synligheden af dalenes geologiske strukturer samt naturværdierne der knytter sig til en lysåbne karakter ad landskabet er sårbart.

Kommunen vurderer, at der kan rejses skov inden for ansøgte udpegnings af skovrejsning uønsket. Ansøgte areal ligger så det kun er delvist synligt fra Stubberupvej, men ikke fra andre retninger. Fra Stubberupvej går terrænet op ad bakke og der er et læhegn mellem vej og ansøgte areal. Kommunen vurderes derfor skovrejsningen ikke medfører nogen betydelig negativ påvirkning på de særlige landskabelige karaktertræk i området, herunder oplevelsen af dallandskabet, og man kan stadig fornemme dalen som en geologisk struktur.



Oversigtskort med angivelse af skovrejsning uønsket (gul) og matrikelgrænser (rød). Lufthfoto 2022 © SDFE, Mariagerfjord Kommune.

Naturområder (2.14.2)

Det anmeldte areal ligger inden for udpegnings af naturområder. Naturområderne omfatter både natur- og kulturlandskaber samt spredt bebyggelse og landsbyer.

Områdeudpegnings indeholder også de områder, hvor kommunen vurderer, at der ville være størst naturmæssig gevinst ved at udlægge ny natur, så som skov. Mariagerfjord

kommunen vurderer, at rejsning af skov på det anmeldte areal kan ske i sammenspil med retningslinjerne for udpegningerne.

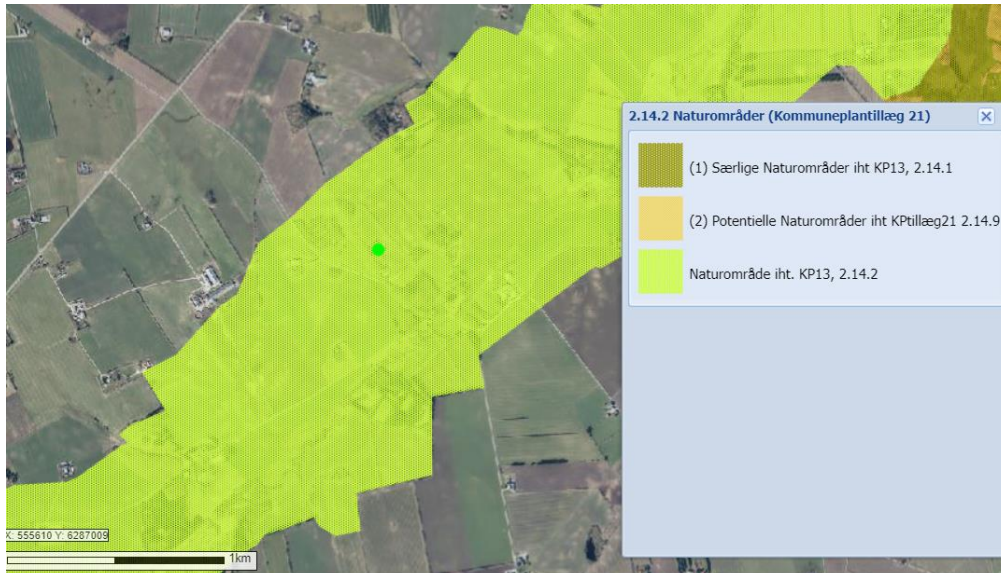

Oversigtskort med Mariagerfjord Kommunes udpegningen af naturområder, mørkegrøn prik indikere adressen Stubberupvej 3

Økologiske forbindelser

Det anmeldte areal ligger ikke inden for udpegningen af økologiske forbindelser.

Lavbundsarealer

Skovrejsningsområdet er ikke udpeget som lavbundsareal.

Fredninger

Nærmeste fredning ligger knap 3 km væk, og bliver pga. den store afstand ikke påvirket af skovrejsningen.

Internationale naturbeskyttelsesområder og bilag IV-arter

Nærmeste Natura 2000-område N222 Vilstrup Ådal, ligger kun 130 m nord for skovrejsningsområdet. Området er udpeget som habitatområde nr. 222, Villestrup Ådal og det er udpeget specielt for at beskytte Villestrup Å og ådal med de mange naturtyper og arter knyttet hertil. Især kan fremhæves de meget store overdrevsarealer på skrænterne langs åen, samt de mange rigkær og kilder.



Afstanden til skovrejsningsområdet betyder at der ikke vil være nogen påvirkning på Natura 2000-området, hverken i form af skygge, grundvandspåvirkning eller andre miljøfaktorer. Der anvendes kun hjemmehørende arter i skovrejsningen, og der er dermed ej heller risiko for spredning af invasive arter ind i Natura 2000-området. Skovrejsningen har samlet set ingen påvirkning på Natura 2000-områder.

Mariagerfjord Kommune har ikke kendskab til forekomst af bilag IV-arter i det ansøgte skovrejsningsområde. Det nærmeste registrerede fund af en bilag-IV art er stor vandsalamander der er fundet i en sø ca. 420 m sydøst for (arter.dk). Stor vandsalamander vil for langt størstedelen af individerne, finde rasteområder få 100 m fra ynglevandhullerne, derfor vurderes skovrejsningen ikke at have nogen påvirkning for arten.

Den nuværende arealanvendelse; mark i omdrift, er ikke egnet levesteder for bilag IV-arter. På sigt vil skoven kunne danne yngle- og rasteområde for bilag IV-arter tilknyttet skov og eventuelle skovlysninger, herunder til dels flagermus og padder. Skovrejsningen kan dermed få en lille positiv effekt på bilag-IV arter. Kommunen vurderer derfor, at projektet ikke vil forringe levevilkårene for dyre- og plantearter omfattet af Habitatdirektivets bilag IV.

Klimatilpasningsplaner

Skovrejsningsprojektet konflikter ikke med Mariagerfjord Kommunes klimatilpasningsplan 2019-2022 (samt afsnit om klimatilpasning i Kommuneplanen 2013-2025).



Konklusion og afgørelse

Mariagerfjord Kommune meddeler hermed dispensation til, at der kan rejses skov på matr.nr. 4c, Monstrup By, Rostrup og 7b, Stubberup By, Ove med adressen Stubberupvej 3, 9500 Hobro i et område, der er udpeget som skovrejsning uønsket. Dispensationen er givet efter bekendtgørelse nr. 60 af 19/01/2023 om jordressourcens anvendelse til dyrkning og natur § 7, stk. 2.

Hvis du ikke udnytter din anmeldelse inden 5 år efter indsendelsen, bortfalder den.

Klagevejledning

Kommunens afgørelse kan efter § 7 stk. 4 i Bekendtgørelse om jordressourcens anvendelse til dyrkning og natur påklages til Landbrugsstyrelsen.

Klageberettiget er:

- Ansøger
- Personer, der er direkte berørt af afgørelsen
- Landbrug og Fødevarer
- Hovedorganisationen for Danmarks Naturfredningsforening
- Hovedorganisationen for Friluftsrådet

Klagefristen er 4 uger fra den dag, afgørelsen er meddelt den klageberettigede.

Du skal sende din klage til Mariagerfjord Kommune, til e-mail naturgruppen@mariagerfjord.dk eller ved brev til adressen Natur, Mariagerfjord Kommune, Østergade 22, 9510 Arden. E-mailen eller brevet skal indeholde sagsnummeret og skriv gerne att. Natur – klage over skovrejsning i henholdsvis emnefeltet eller overskriften.

Din klage og kommunens bemærkninger til klagen sender vi videre til Landbrugsstyrelsen, der herefter behandler klagen.

Hvis du ønsker din sag prøvet ved domstolene, skal dette ske inden 6 måneder fra den dato, afgørelsen er meddelt eller offentliggjort.

Når klagefristen er udløbet, og der ikke er indkommet klager, kan tilladelsen udnyttes. Hvis der indgives klage, vil kommunen snarest underrette dig herom.

Lovhenviisning

Anmeldelsen og ansøgningen om skovrejsning er behandlet efter § 9 i Bekendtgørelse om jordressourcens anvendelse til dyrkning og natur (BEK nr. 60 af 19/01/2023).

Skovrejsning står på Miljøvurderingslovens bilag 2, pkt. 1d (LBK nr. 4 af 03/01/2023). En screeningsafgørelse er gennemført efter Miljøvurderingsloven. Screeningen er udført med udgangspunkt i det VVM-screeningsskema, som din konsulent har sendt til kommunen. Screeningsskemaet fremgår af Miljøvurderingsbekendtgørelsens bilag (BEK nr. 1376 af 21/06/2021).

Venlig hilsen

Nathalie S. Johnsen
Ekstern konsulent
Mariagerfjord Kommune

Kenneth Jensen
Landskabsforvalter
Mariagerfjord Kommune



Kopi til klageberettigede for så vidt angår afgørelsen om ikke miljøvurderingspligt ved skovrejsning:

Skovrejsningskonsulent HedeDanmark, Nadia Jørgensen: najo@hededanmark.dk

Miljøstyrelsen: mst@mst.dk

Miljøstyrelsen Østjylland: ojl@mst.dk

Naturstyrelsen Kronjylland: kjy@nst.dk

Naturstyrelsen Aalborg Arealforvaltningen: aaf@nst.dk

Landbrugsstyrelsen: mail@lbst.dk

Center for Kulturarv: cfk@slks.dk

Aalborg Historiske Museum: historiskmuseum@aalborg.dk

Dansk Botanisk Forening: nbu_jyl@botaniskforening.dk

Dansk Ornitologisk Forening: natur@dof.dk

Dansk Ornitologisk Forening - Lokalgruppe: mariagerfjord@dof.dk

Danmarks Naturfredningsforening - Lokalgruppe: dnmariagerfjord-sager@dn.dk

Friluftsrådet - Lokalgruppe: himmerland-aalborg@friluftsradet.dk

Kopi til klageberettigede for så vidt angår afgørelsen om tilladelse til skovrejsning på anmeldte skovrejsningsareal:

Skovrejsningskonsulent HedeDanmark, Nadia Jørgensen: najo@hededanmark.dk

Landbrug og Fødevarer: info@lf.dk

Danmarks Naturfredningsforening: dn@dn.dk

Friluftsrådet: fr@friluftsradet.dk



Oplysninger om vores behandling af dine personoplysninger

Mariagerfjord Kommune er ansvarlig for de personoplysninger, vi behandler om dig. Når vi behandler dine oplysninger, er vi forpligtet til at give dig en række informationer, du kan læse om her. Reglerne herfor fremgår af databeskyttelsesforordningens artikel 13 og 14.

Formålet med og retsgrundlaget for behandlingen af dine personoplysninger

Vi behandler dine personoplysninger for at kunne sagsbehandle og træffe en afgørelse. Retsgrundlaget for vores behandling af dine personoplysninger kan variere mellem typerne af ansøgning, men vil følge af:

- Naturbeskyttelsesloven, Museumsloven, Husdyrbrugloven, Lov om vandløb, Lov om okker, Fiskeriloven, Miljømålsloven, Lov om vandplanlægning, Lov om beskyttelse af havmiljøet, Lov om kystbeskyttelse, Miljøbeskyttelsesloven, Lov om vandforsyning m.v., Planloven, Lov om miljøvurdering af planer og programmer og af konkrete projekter, Lov om drift af landbrugsjorder, Forvaltningsloven, Offentlighedsloven, Miljøoplysningsloven.
- Persondataforordningens artikel 6, stk. 1 litra c og e, samt databeskyttelsesloven § 11, stk. 1.

Kategorier af personoplysninger

Vi behandler som udgangspunkt kun almindelige personoplysninger om dig, såsom navn, adresse, telefonnummer og mailadresse. Vi bruger cpr.nr. for at kunne sende digital post.

Modtagere eller kategorier af modtagere

Vi videregiver dine oplysninger, hvis det følger af lovgivningen, eller hvis vi bliver det pålagt af en retsinstans, fx vil dine oplysninger kunne blive videregivet til høringsberettigede parter eller klageinstanser. Din adresse og mailadresse kan desuden blive offentliggjort som en del af sagsbehandlingen. Dette gør sig fx gældende, når du indsender hørings svar. Her kan din adresse og mailadresse blive offentliggjort på kommunens hjemmeside i dagsorden til kommunens byråd og politiske udvalg.

Hvor kommer dine personoplysninger fra?

Vi henter personoplysninger om dig fra: CPR-registret.
Oplysningerne kan også komme fra dig selv eller andre borgere.

Opbevaring af dine personoplysninger

Vi gemmer dine personoplysninger, så længe vi er forpligtet til det i forhold til lovgivningen på sagsområdet. Vi er underlagt en lang række lovgivninger med forskellige krav til, hvor længe oplysninger skal gemmes, og derfor kan det variere, hvor længe vi opbevarer dine personoplysninger.



Afhængig af reglerne i arkivlovgivningen kan de oplysninger, som vi registrerer om dig, desuden blive overført til opbevaring på arkiv efter afslutning af den journalperiode, hvori sagen er afsluttet.

Dine rettigheder

Du har efter databeskyttelsesforordningen en række rettigheder i forhold til vores behandling af oplysninger om dig. Hvis du vil gøre brug af dine rettigheder, skal du kontakte os.

Ret til at se oplysninger (indsigtsret)

Du har ret til at få indsigt i de oplysninger, som vi behandler om dig samt en række yderligere oplysninger.

Ret til berigtigelse (rettelse)

Du har ret til at få urigtige oplysninger om dig selv rettet.

Ret til sletning

I særlige tilfælde har du ret til at få slettet oplysninger om dig, inden tidspunktet for vores almindelige sletning indtræffer.

Ret til begrænsning af behandling

Du har visse tilfælde ret til at få behandlingen af dine personoplysninger begrænset. Hvis du har ret til at få begrænset behandlingen, må vi fremover kun behandle oplysningerne – bortset fra opbevaring – med dit samtykke, eller med henblik på at retskrav kan fastlægges, gøres gældende eller forsvares eller for at beskytte en person eller vigtige samfundsinteresser.

Ret til indsigelse

Du har i visse tilfælde ret til at gøre indsigelse mod vores ellers lovlige behandling af dine personoplysninger. Du kan også gøre indsigelse mod behandling af dine oplysninger til direkte markedsføring.

Ret til at transmittere oplysninger (dataportabilitet)

Du har i visse tilfælde ret til at modtage dine personoplysninger i et struktureret, almindeligt anvendt og maskinlæsbart format samt at få overført disse personoplysninger fra én dataansvarlig til en anden uden hindring.

Du kan læse mere om dine rettigheder i Datatilsynets vejledning om de registreredes rettigheder, som du finder på www.datatilsynet.dk.



Vi er dataansvarlige – hvordan kontakter du os?

Mariagerfjord Kommune er dataansvarlig for behandlingen af de personoplysninger, som vi har modtaget om dig. Du finder vores kontaktoplysninger nedenfor.

Mariagerfjord kommune
Nordre Kajgade 1
9500 Hobro
CVR-nr.: 29 18 94 55
Telefon: 97 11 30 00
Mail: raadhus@mariagerfjord.dk

Kontaktoplysninger på databeskyttelsesrådgiveren

Hvis du har spørgsmål til vores behandling af dine oplysninger, er du velkommen til at kontakte vores databeskyttelsesrådgiver.

Mariagerfjord Kommune
Att. Databeskyttelsesrådgiveren
Nordre Kajgade 1
9500 Hobro
Mail: dbr@mariager.dk
Telefon: 97 11 38 80

Klage til Datatilsynet

Du har ret til at indgive en klage til Datatilsynet, hvis du er utilfreds med den måde, vi behandler dine personoplysninger på. Du finder Datatilsynets kontaktoplysninger på www.datatilsynet.dk.