



Byg

Sagsnummer:
01.03.03-P19-33-24

Ref.: Ken Magnussen
Telefon: 97113671

Dato: 9.7.2024

Landzonetilladelse

Truevejen 16, 9500 Hobro - Landzonetilladelse til lovliggørelse af ridebane og ændret anvendelse fra lade til stald

Matrikelnummer: 3G TRUE BY, VEBBESTRUP – Ejendomsnummer: 2163

Vi giver landzonetilladelse, efter planlovens § 35 stk. 1, til lovliggørelse af en ridebane på ca. 400 m², samt ændret anvendelse af lade til stald med indretning af løsdrift og fem hestebokse på Truevejen 16, 9500 Hobro.

Projekt beskrivelse

Ridebanen er opført i 2022 på et område, hvor en tidligere staldbygning er nedrevet. Ridebanen er indhegnet af et mindre træhegn, hvor der på sigt monteres orienteringslys rundt langs, som kun oplyser ridebanen ved brug.

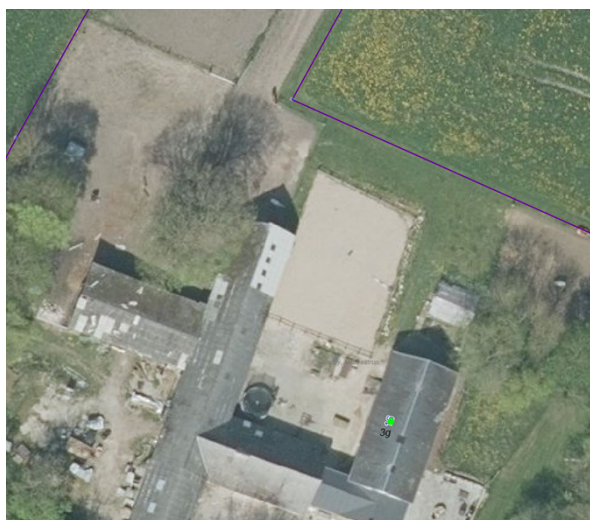

Oversigtskort der viser ridebanens placering på Truevejen 16, 9500 Hobro

Sammen med ridebanen er en lade blevet ændret til staldbygning, hvori der er etableret løsdriftsareal og fem hestebokse.

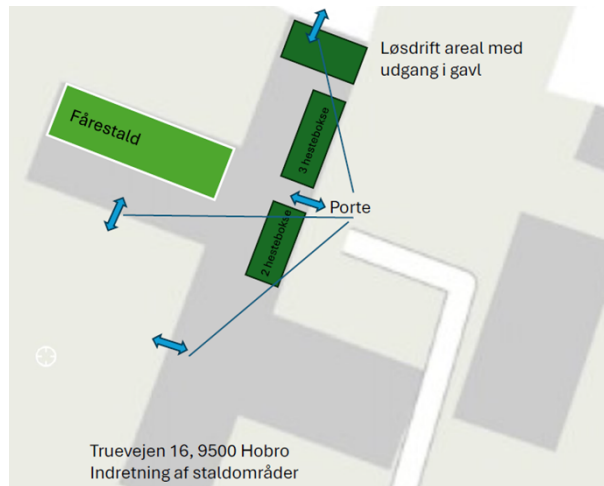

Bygningsoversigt med ændret anvendelse til stald

Begrundelse

Vi giver landzonetilladelsen da vi har vurderet, at det søgte ikke strider mod de forhold, der varetages med landzonebestemmelserne i Planloven. Tilladelsen gives på baggrund af oplysningerne i ansøgningen og gives for at tilgodese ansøgers ønske om, at have et mindre hestehold med tilhørende ridebane i tilknytning til ejendommen.

Vi vurderer, at hestehold er en naturlig hobby i det åbne land, og at ridebanen er placeret i tilknytning til eksisterende bygninger.

Vi vurderer også, at ridebanen og den ændrede anvendelse af bygningen ikke vil medføre nogen væsentlig forringelse af de natur-, miljø-, og landskabelige værdier. Ved afgørelsen er der lagt vægt på at anvendelsesændringen af arealet ikke er i strid med planlægningen for området.

Vilkår

Tilladelsen er givet på følgende vilkår:

- at det etalerede hegn rundt om banen ikke må virke dominerende i landskabet
- at ridebanen kun er til privat brug for ejendommens ejere med egne heste
- at lyskilderne opsættes således at de ikke er generende for omgivelserne
- at lyskilderne er retningsbestemte, nedadrettede, afskærmede og ikke blændende
- at lyskilderne kun må være tændt, når banen anvendes, og aldrig efter kl. 22.00
- at når ridebanen ikke længere skal bruges til formålet, skal det umiddelbart, eller senest inden et år efter endt brug, fjernes og arealet skal tilbageføres til haveformål



Naboorientering

Vi har ikke foretaget naboorientering i sagen, jf. planlovens § 35, stk. 4, da vi har vurderet, at tilladelsen er uden betydning for naboerne til den omhandlende ejendom, jf. planlovens § 35, stk. 5.

Offentliggørelse

Tilladelsen bliver offentliggjort på vores [hjemmeside](#) fra den 11 juli 2024.

Offentliggørelsen slutter den 8. august 2024.

I offentliggørelsesperioden kan landzonetilladelsen påklages. Klagevejledning kan ses i slutningen af tilladelsen.

Gyldighed

Landzonetilladelsen må ikke anvendes før offentliggørelsen er afsluttet (hvis der ikke er kommet klager), eller Planklagenævnet har stadfæstet tilladelsen i forhold til en klage.

En landzonetilladelse efter planlovens § 35, stk. 1, bortfalder, hvis den ikke er udnyttet, inden 5 år efter at den er meddelt, eller ikke har været udnyttet i 5 på hinanden følgende år, ifølge § 56, stk. 2.

Andre forhold

Vi har vurderet at det ansøgte ikke vil påvirke et Natura 2000-område, da det ansøgte ikke kommer i berøring med området.

Vi har ingen oplysninger om forekomster af bilag IV-arter i det berørte område.

Endvidere er det vores vurdering, at der ikke findes arealer i det berørte område, der kan fungere som yngle- og rasteområder for bilag IV-arter.

Bemærk

Tilladelsen er også sendt til:

- Danmarks Naturfredningsforening på e-mail: dn@dn.dk.
- Nordjyske Museer på e-mail: historiskmuseum@aalborg.dk.

Under udførelsen

Under udførelsen af projektet kan du blive omfattet af følgende:

- **Bygge- og anlægsaffald:** Bygge- og anlægsaffald skal screenes. Hvis der er forurenede affald eller hvis der kommer mere end 1 ton affald, skal affaldet anmeldes via [anmeldesskema for byggeaffald](#). Anmeldelse af affald skal ske mindst 2 uger før det skal afskaffes. Spørgsmål skal rettes til byggeaffald@mariagerfjord.dk eller på telefon 97113768.
- **Jordflytning:** Flyttes overskudsjord væk fra matriklen, kan der være krav om anmeldelse af jordflytningen til Mariagerfjord Kommunes Miljøafdeling senest 4 uger inden jorden opgraves, i henhold til jordforureningslovens § 50 og jordflytningsbekendtgørelsen. Jordflytninger skal anmeldes på [jordweb](#). Spørgsmål skal rettes til jord@mariagerfjord.dk.



- Jordarbejde tæt ved veje: Efter vejlovens, § 73, stk. 2 og 3 skal der før fundering, udgravning, terrænregulering mm tæt ved vejarealer søges om tilladelse hos Mariagerfjord Kommune, Trafik og Anlæg. Ansøgning kan ske til trafik@mariagerfjord.dk.
- Oplag på vejarealer: Vej- og fortovsarealer må ikke bruges til oplag af byggematerialer uden tilladelse fra Mariagerfjord Kommune, Trafik og Anlæg. Ansøgning kan ske til trafik@mariagerfjord.dk.
- Fortidsminder: Efter museumslovens § 24 er Aalborg Historiske Museum blevet underrettet om sagen. Findes der under jordarbejdet spor af fortidsminder, skal arbejdet straks standses og det lokale historiske museum skal kontaktes i henhold til museumsloven § 24-27. Efter museumslovens § 25 kan ejeren, eller den der skal forestå et jordarbejde, forud for igangsætning af arbejdet anmode museet om en udtalelse om evt. forekomster af arkæologiske fortidsminder. Større forundersøgelser gennemføres for ejerens regning efter aftale med museet.

Habitatbekendtgørelsen

Natura 2000

Efter habitatbekendtgørelsen om udpegning og administration af internationale naturbeskyttelsesområder og beskyttelse af visse arter skal kommunen vurdere, hvorvidt et projekt i sig selv, eller i forbindelse med andre planer og projekter, kan påvirke et Natura 2000-område væsentligt, jf. § 6 i bekendtgørelse om udpegning og administration af internationale naturbeskyttelsesområder samt beskyttelse af visse arter.

Kommunen kan ikke give dispensation til det ansøgte, hvis det er til ugunst for de arter og naturtyper, der er på udpegningsgrundlaget for et Natura 2000-område.

I den konkrete sag er der 4,8 km til det nærmeste Natura 2000 område nr. 182. Det ansøgte vurderes til ikke have nogen påvirkning på de arter og naturtyper der er på udpegningsgrundlaget for Natura 2000 området.

Bilag IV-arter

Efter habitatbekendtgørelsen om udpegning og administration af internationale naturbeskyttelsesområder og beskyttelse af visse arter skal kommunen sikre, at yngle- og rasteområder for arter på habitatdirektivets bilag IV ikke beskadiges eller ødelægges, jf. § 10 i bekendtgørelse om udpegning og administration af internationale naturbeskyttelsesområder samt beskyttelse af visse arter.

Kommunen kan ikke give tilladelse eller dispensation, hvis projektet kan beskadige eller ødelægge yngle- og rasteområder samt levesteder for dyre- og plantearter omfattet af EF-habitatdirektivets bilag IV.

En række dyr og planter omfattet af habitatdirektivets bilag IV kan have levested, fødesøgningsområde eller sporadisk opholdssted i området.



Mariagerfjord Kommune vurderer, at det ansøgte projekt har en neutral effekt på levesteder samt yngle- og rasteområder for de nævnte arter. I forhold til Bilag IV. arter er der ikke nogen registreringer i egne lag og ingen registreringer på [naturbasen](#).

Kontaktoplysninger

Har du spørgsmål, er du velkommen til at kontakte os. Vores telefoner er åbne mandag til onsdag fra kl. 13:00 til 14:30, samt torsdag fra kl. 13:00 til 16:30.

Venlig hilsen

Ken Magnussen
Byggesagsbehandler



Klagevejledning efter planloven

Klageportalen: Du skal som udgangspunkt sende din klage digitalt igennem [klageportalen](#).

Fritagelse fra klageportalen: I særlige tilfælde kan du blive fritaget for bruge klageportalen. En anmodning om fritagelse skal sendes til Nævnenes Hus, Toldboden 2, 8800 Viborg. Hvis du søger om at blive fritaget fra klageportalen bedes du orientere os via brev til Adelgade 30B, 9500 Hobro, mail til raadhus@mariagerfjord.dk eller på telefon til sagsbehandleren.

Klagemyndighed: Planklagenævnet.

Klagefrist: Klagefristen er 4 uger efter kommunens afgørelse eller offentliggørelsesdatoen for landzonetilladelser.

Gebyr: som udgangspunkt koster det 900 kr. for privatpersoner og 1.800 kr. for virksomheder og organisationer at klage.

Hvem kan klage: Alle der har en væsentlig og individuel interesse i sagens udfald kan klage over en afgørelse.

Forhold der kan påklages: Som hovedregel er det kun retslige spørgsmål, som kan påklages. Du kan for eksempel klage over en afgørelse, hvis du mener at kommunen har fejlførtolket loven eller ikke overholdt procedure- og kompetencereglerne. Du kan derimod ikke klage over vurderinger og skønsmæssige afgørelser. For afgørelser, der kræver landzonetilladelse, kan der dog også klages over skønsmæssige afgørelser.

Lovgivning: Reglerne for at klage kan også findes i planlovens § 58 – 62.

Domstolsprøvelse: Hvis en afgørelse ønskes prøvet ved domstolene, skal sag anlægges inden 6 måneder efter kommunens afgørelse.